（第二原）（明治卅一年五月九日第三種郵便物認可）　昭和十四年四月十五日（土曜日）　臺灣日日新報　第一万四千三十六號　（一）

臺灣日日新報　夕刊　四月十四日

夕刊定価一部一錢

編輯兼發行人　佐々木雋
臺北市表町二丁目一番地　電話（代表）一番
發行所　臺灣日日新報社
（大阪西區阿波座上通二丁目）　花蓮港街入船町
（東京市京橋區銀座一丁目）　東京支局
臺北市表町二丁目一番地　電話（代表）一番
臺北郵便局區内
臺北支局　臺中支局　臺南支局　高雄支局　基隆支局　花蓮港支局　大阪支局

所得稅の免稅點引下
明年度稅制整理には必然
國民稅の精神を付與

【東京十四日發同盟】右政府當局は去る第七十回議會において所得稅に國民稅たるの精神を付與すべく明年度の稅制整理に際しては所得稅を中樞とする改革を爲す意向である旨を言明したが、本年度の地方稅制度改善調査委員會議においても座上この点が議題となり各委員より

非常時局に當つては國民をして出來る限り擔稅に均等負擔せしめる目的をもつて第二種所得稅の免稅點現行千圓を八百圓にまで引下ぐべしとの意見が續出され結局多數を占めた、即ち右の發言者等は

擔稅税制整理案においても立案された通り所得稅を中樞とする改革を爲すべしとしては四、五百萬圓に過ぎないものであるが、その實現は明年度の稅制整理においてもなほ遲々として進捗されてゐる

これが實現は明年度の稅制整理に必然不可避であると見られてゐる

愈よ國民總服役
滿洲國が國防力强化
吾々は飽迄前進
ム首相得意の獅子吼

【新京十二日發同盟】滿洲國の國防體制について滿洲國政府は一昨年義兵制度を採用し逐次近代兵制の完備に向つて邁進してゐたが今回國に國防力の强化を目指して國民總服役を確立するため本年一月以來政府、協和會及び民間有力者の間にこれが準備委員會を設け實施方法を慎重研究を重ねた結果、左の如き

【新京十二日發同盟】滿洲國の國防體制については滿洲國政府は一昨年義兵制度を採用し逐次近代兵制の完備に向つて邁進してゐたが今回國に國防力の强化を目指して國民總服役を確立するため本年一月以來政府、協和會及び民間有力者の間にこれが準備委員會を設け實施方法を慎重研究を重ねた結果、左の如き

【ローマ十二日發同盟】ムッソリニ伊首相は十二日夜ファシスト大評議會終了後ガエネチア宮のバルコニーに現はれ、廣場を埋めた市民の歡呼に應へ全歐の新秩序に對處すべきイタリーの斷乎たる決意を左の如く表明した

今やわれわれの前に展開しつつある歷史的基礎は、いづれもイタリー國民の決意と信念と力の結晶に外ならない、われ〳〵に好意を寄せる國民にはわれわれも好意を示すべく、われ〳〵に敵意を示す國民に對してはわれわれの明日は今日と斷乎たる敵意を持續するであらう

この言葉に應へて民衆は口々に、「フランスへ、コルシカへ……」と叫び異常な興奮に陷り立つたム

ツソリニ首相は更に語を續け左の如き重要演説を行つた

最近歐洲の諸問題、殊に東部地中海方面はその不安の度を增加した、政府はかる八月アルバニア政府より自國領土の保全のため缺く可からざる兵員の駐屯を要請されアルバニア出兵閣議決定と同時にイタリー政府に對し絶對に秘密裡な申入を行ひ、イタリー側の眞意を質し、これに對するイタリー政府の囘答はアルバニアの將來の地位はアルバニア人自身の希望如何に依る旨述べてゐる、英佛協定は依然基礎のある所で之を只今廢棄する理由は全くない、此際英國政府がその立場に就き何人に對しても全く疑問の餘地が殘らぬやう明かにして呉ることは政府としても最も希望することであると言へよう、余はこの機會に英國政府が武力乃至武力のカン喝の現狀を根據せんとする行動を直ちに停止することに最大の重要性を認めてゐる事實を明にしたい、斯くて政府はギリシヤ並にルーマニアの獨立が明かに脅威を受けるが如き行動が行はれ、而してギリシヤ、ルーマニア兩國が夫々その國家をもつてゐれば兩國が國際聯盟の一員國たると否とを問はず、先のアテネスアベス人民蜂起の際と同樣に兩國政府は直ちに英國政府に對し援助を與へる用意あることを聲明したのである、英國政府はこれに對し感謝の意を表し、英伊兩國間の友好關係は兩國の利益のみならず全歐の平和のために重要であるとの意見を述べた

ツソリニ首相は更に語を續け左の如き重要演説を行つた

最近歐洲の諸問題、殊に東部地中海方面はその不安の度を增加した、政府はかる八月アルバニア政府より自國領土の保全のため缺く可からざる兵員の駐屯を要請されアルバニア出兵閣議決定と同時にイタリー政府に對し絶對に秘密裡な申入を行ひ、イタリー側の眞意を質し、これに對するイタリー政府の囘答はアルバニアの將來の地位はアルバニア人自身の希望如何に依る旨述べてゐる、英佛協定は依然基礎のある所で之を只今廢棄する理由は全くない、此際英國政府がその立場に就き何人に對しても全く疑問の餘地が殘らぬやう明かにして呉ることは政府としても最も希望することであると言へよう、余はこの機會に英國政府が武力乃至武力のカン喝の現狀を根據せんとする行動を直ちに停止することに最大の重要性を認めてゐる事實を明にしたい、斯くて政府はギリシヤ並にルーマニアの獨立が明かに脅威を受けるが如き行動が行はれ、而してギリシヤ、ルーマニア兩國が夫々その國家をもつてゐれば兩國が國際聯盟の一員國たると否とを問はず、先のアテネスアベス人民蜂起の際と同樣に兩國政府は直ちに英國政府に對し援助を與へる用意あることを聲明したのである、英國政府はこれに對し感謝の意を表し、英伊兩國間の友好關係は兩國の利益のみならず全歐の平和のために重要であるとの意見を述べた

中研が改組され
四研究部獨立
官制は下旬には公布

中央研究所改組案も、昨十三年十二月に振務官を通過、更に本年二月九日に法制局の審議をへて十九日の閣議にて十九日の閣議に上程され遂に六廿四、五日頃には官報號外を見る事となつたこれにより從來の中研は文字通り解體し新たに工業、醫業、獸醫學、林業の四研究所が夫々現代の國策遂行の爲に發足する事となつたが、以上のやうに關係當局の決定を見た四研究の官制案も通過し

（原文）

△工業研究所　勅任技師一名（一）
名增（技手二十二名（原文）現行五名（二名減）
△農業試驗所　勅任技師一名、技師十四名（二名增）現行一名）技手二十二名（一名減）屬四名（原文）
△獸疫血清製造研究所　所員（技師五名（原文二名）　技師一名（原文二名）

で今後の設置を期待されてゐる

日・滿・支經濟連絡提携の
中樞機關を設置
伍堂、賀屋兩氏が具體的協議

【東京十四日發同盟】昨日午前十一時より大藏省に於て伍堂大藏大臣、賀屋興宣企劃院總裁間に日・滿・支三國經濟の恒久的連絡提携機關設置問題に關し約一時間に亘り會談を遂げたが、會談の内容は次の如くである

一、日滿支經濟提携の必要

二、日滿支經濟提携の具體的方策

三、日滿支經濟提携の中樞機關設置

四、其の他

右會談の結果、伍堂大藏大臣は賀屋企劃院總裁と共に近く來滿し滿洲國當局と懇談する筈である

森岡總務長官
二十一日に歸任
十七日に退京して

日退京歸任の豫定

上京中の森岡總務長官は總督の大使として重要案件たる米穀の實施を御下命に從ひ總督を隨へ十七日退京、十八日廣吉より宮古丸に乘船、廿一日歸任に決定した、尙總督關係その他で滯京中の諸氏の歸臺日取は左の通りである

○十七日著大和丸　山本審議官
○十九日著高砂丸　田尻逓信局長
○廿一日著高砂丸　泊逓信局總務課長

廿四日頃著大和丸　田尻逓信局長

公債の消化は
重大な問題
森理事長の挨拶

【東京十四日發同盟】十二日發行借替された第二十四回干形式債所協合會臨時總會に於ける森理事長の行つた挨拶要旨左の如し

昭和十四年度の公債發行額は昨年度よりも更に增加して五千九億二千五百万円の豫定となつてゐるが、この巨額なる公債の消化は極めて重大な問題である、尤も現下の情勢では稀の關係

陸海兩相が
重要協議
歐洲情勢に付

【東京十四日發同盟】板垣陸相、米内海相は十四日午前九時五分前後して宮相官邸に入り、開戰前被正の歐洲情勢を中心に重要意見の交換を遂げた

拓務次官後任
は田中武雄氏

【東京十四日發同盟】秋原拓務次官は小泉乾拓相留任を機會に辭表を提出したがこれが後任銓衡の結果、有馬蘭印總督府參務局長田中武雄氏を起用することに決し十四日の閣議で左の如く正式決定を見た

任拓務次官　秋原　彦三
依願免本官　有馬　忠雄

米管の實施に伴つて
殖産局は機構を改革
米穀部長は局長が兼任

【東京十四日發同盟】農林省は昭和十四年度より着手さるべき米穀統制の實施に伴ひ從來の殖産局を改組して新たに米穀部を設置することとなつたが、これに伴ひ從來の殖産局は廢止されることとなつたので、これに伴ふ事務の分配を行ふ爲め十四日午前十時より農林省會議室に於て關係官會議を開催した

改組の内容は

山西軍の討伐に破竹の勢で進撃

十日夜火蓋を切つて

【太原十三日發同盟】晋西北方地區に蟠踞し同浦線沿線地方の警備攪亂を企圖しつゝある山西殘匪第百六十九師松光、佐々木、上野、大野、大隈の各部隊は敵の企圖を粉碎すべく十日夜を期し一齊に攻勢の火蓋を切り絳竹の進擊を續けてゐるが一、佐々木部隊の右翼隊は鮑口村附近の敵第一陣地を粉碎し、十一日午後には太谷南方約二十粁西勝市の第二陣地を攻略した、他の一部隊は晉中天成凹に進出して敵の退路を壓迫した

二、上野部隊は祁太線の敵を襲撃し十二日午後四時塔寺に進出、大野、野副部隊及び片岡旅は同日曲馬村を占領した

三、松井部隊は十二日午後三時石家坡にある敵を擊滅し更に北店鎭の西方地區の敵に大打撃を與へ午後五時北店鎭の敵に突入これを占領した

四、酒田部隊は右翼の敵を擊破、十一日午後一時二部堂に進出し引續き各部隊とも殘敵を掃蕩中である

五原を猛烈に爆撃

【OO基地十四日發同盟】わが安部派遣部隊は十二日午後二時三十分拆柄の晋砂過ぎく列風を開し敵の西北軍要塞五原を爆撃、集結中の敵大部隊並に軍水施設に目標を絞りせ多大の戰果を與へて全機無事歸還した

蔣一流の雜軍整理

雜軍に動搖の色濃厚

【上海十四日發同盟】南昌陷落後國府側は第二期抵抗にかける全面的反撃を計畫しあらゆる宣傳機關を通じて敵大、自信を煽つてゐるが、各所において我軍の包圍に遭ひ個別的に擊滅され早くも全線に亙る潰滅を來してゐる、今回の支那軍の全線に亙る潰滅な移動と反抗の作戰は一つには南昌陷落に依る人氣を擊を止めんがためのものであることは明かであるが、一方時介石はこれを機に將一流の巧妙な方法により雜軍を第一線に立て一氣に雜軍整理の斷案を斷決せんと試みてゐると言はれる、所くて最前線に立たされた各地方雜軍中には動搖の色濃厚なものがある

名譽の戰死者

十四日原隊から發表

石本部隊の名譽の戰死者は十四日原隊から次の通り發表された

歩上、西梁照（前記四月四日）
上伊集院村直木八六五
歩一、山下直（前記四月四日）
歩一、柏木酒二（宮崎縣西諸縣郡高原町狭平田四二九）
歩一、西原晃雄（宮崎縣福岡部久井村大字五木　八四一ノ三）
歩二、佐伯一夫（前記四月四日）
歩二、佐伯一夫（前記四月四日）
部林部町北俣二四二）
歩一、米田覺義（北海道釧路市里見町五六二）

メッカへの參拜者

一千名をソ聯が虐殺

英佛も壓迫　北支代表語る

【北京十二日發同盟】回教徒最大の義務であるメッカ巡禮は新中國の治安確立と共に復活し中國回教聯合會北支連絡部長閻寶航等新中國回教代表五人は四月北京發メッカに赴き盛大巡禮した、閻氏はその歸來談において英佛ソ等の壓迫とこれに對する回民族の反感を次の如く語つた、右は五千萬回民の新しき動向を示すものとして注目されてゐる

我々五人のメッカ行きに對し北京の英大使館でも上海の英總領事館でも容易に許可せず、已むなく迂回ばかりを繰返しイタリー大使館に頼んだ所快くパスポートを出してくれた、英國側の妨害はさて置き經費に苦しむものだ、メッカでは金貨昇から十万の巡禮が集まつたがガレー八等の巡禮はロスに英の壓迫に對して非難し、またシリア代表はフランスの壓迫が益々加して來たことを語つて憤慨してゐる、ソ聯に至つてはメッカに參拜すると稱して一千人の參拜人をアフガニスタン方面に向はせ新彊アフガニスタンの間でこれを全部虐殺したとのことで我々は今度初めてこの話を聞き悲運の同胞のために泣いて復讐を誓つたのであつた

獨人が示威運動

二十日ダンチツヒで

【ワルシャワ十二日發同盟】ヒトラー總統は來る二十日第十回誕辰祝賀會に際しドイツ・ポーランド兩國關係の將來に就き東方獨逸の一、ダンチツヒ駐在獨逸人會議長ボルスキー氏を招聘する事に決定した、ダンチツヒ獨逸人會議は同時に總會を開き一、ダンチツヒ駐在獨逸國際聯盟高等辨務官ブルックハルトの態度

北白川宮殿下お言葉を賜ふ

臺北市小學生らに

白北市小學校兒童の地方行啓に際し北白川宮殿下には山本總長以下職員兒童の見學を許つつ去る十一日入京したが、十二日更くも北白川殿下に謁を賜ひ有難き御言葉を下されたので一同恐懼感激し退出した同殿の御報告を白北市に打電して來たので、學校關係者および兒童父兄は

今更ながらこの名譽に對し感激してゐる

來る十六日は行啓記念日

臺北市では十六日の行啓記念日に當り午前九時より市役所廣場で全職員參集の上　皇太子殿下御渡臺

味の素秤賣りの容器を一定

安部の警察に依つて販賣者の自轉車下が行はれ後の安全色變一

官廳會社側は進んで協力

內地青年の靑訓入りに

台北市では內地靑年學校の義務制度施行に關聯し市內各內地人靑年を讀れなく靑年訓練所に入所せしむべく既報の如く十四日午前十時より公會堂に官廳、會社、銀行側屬僚主の參集を求め協力を求むる懇談會を開催、市よりは矢ト助役谷垣社會教育課長等より屬僚主に決定した、各屬僚主はいづれも市當局の此の計畫を諒とし進んで協力する事となり場合によつては訓練費の半額を負担してもよい旨申出で居り市當局ではさる、尚十五日は午前十時より一般商店側屬僚主に對する同懇談會を開く筈である

復興の南昌から

【南昌十三日發同盟】南昌入一番乘りの名譽ある記念標を建設する川上部隊勇士（下）「日の丸」の旗を振げて我々歸還する住民達　陸軍省許可濟

火力發電所竣工式

けふ盛大に

【基隆電話】滿水の揚合水力に依るの足電力を補給する使命を以て約五百八十万円餘の巨費を投じて二万八千キロを設置する爲め新設された台灣電力北部火力發電所の竣工式は十四日午前十時半から同發電所本館に於て盛大に擧行された、主なる列席者は戸水逢北州知事、栗澤原基隆署長、三崎遞信部長、吉野基隆市尹、會社側より社長代理野口理事、松尾營業部長等別席來賓としては臺北、基隆の關係有力者百五十餘名

野口社長代理の謝意をこめた挨拶あり續いて來賓代表逓信部長閻寶航氏の祝辭、戸水知事の祝辭あつて式を閉ぢ、それより場内を巡覽して午後一時より會場にて開宴、盛會裡に午後二時過ぎ散會した

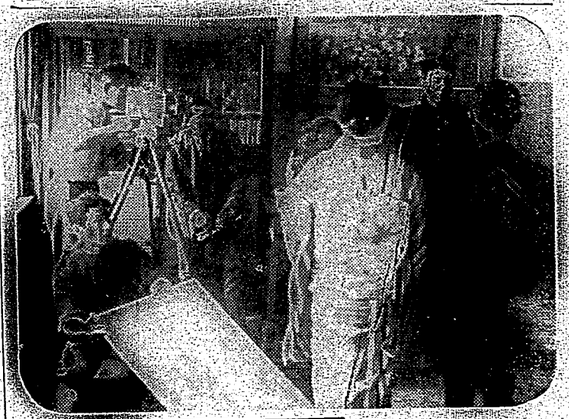

南昌治維會早くも誕生

會長には胡惠氏就任

【南昌十四日發同盟】南昌に治安維持會が結生し十五日結成式を擧行することになつた、會長には中央大宇出身の胡惠氏が就任する筈である

お巡りさんが俳優

防犯映畫の作製開始

目黒署では防犯映畫及び交通安全の映畫を以て所轄内はもとより廣く一般市民に對しても防犯思想並に交通安全の徹底を期する爲め今回新たに映畫班を設置し、水野署長も率先映畫に出演することになつた、撮影は四月中旬より開始する筈である

定期航空

△內地滿洲間航空（上り便）同豚發は十四日午前十時三十分發北京、乘客は次の通りである

△三菱商事大部（會社員）△島田章（同）△佃曉芳（同）△柳瀨美（同）△高島喜太郎（會社員）△松崎運作（同）△三ツ山ヲ子

あすの天氣

華北地方　南西の和風晴後曇時々雨
北部地方　南西の和風晴後曇
東部地方　南西の和風晴後曇時々雨
西部地方　北西の和風晴後曇時々雨
南部地方　南東の和風晴後曇

映畫と演藝

◆新世界館（道一上映）
1.パテーニュース　午後二時三分
2.飛燕天魔路（全二巻）　午後二時三十分
3.愛慾の果て（全二巻）　午後四時三分
4.疾風奏變化（全二巻）　午後四時三十分

◆芳乃館（道一上映）
1.彼和根八郎　午後一時三分
2.女難突破　午後一時三十分
3.愛と大海（ニュース）　午後二時三分
4.探偵スキンダル結婚　午後二時三十分

◆國際館（道一上映）
二部制
一部（午後七時三十分より）
1.ヴァイオリンの名手（ニュース）
2.日ニュース
3.地球を駆ける男

◆第一世界館（道一上映）
1.ニュース（短篇）　午後三時三分
2.ロイドのエヂプト博士（全二巻）　午後三時三十分
3.結婚の前夜（全二巻）　午後四時三分

◆大世界館（道一上映）
◇新聞紙時代丸（二行招聘者）
◇浪曲（日劇出演

子供の讀物を選ぶ時 何を標準にしたらよいか

注意すべき點十ケ條

新学期が始まって、教科書以外の子供の讀み物を買ったり、又買って與へる場合どういふ点に注意して選ばしたらよいでせうか、子供の讀物に對しては當局でも統制を加へ、今までの悪質の讀み物を一掃するやうになつてきたことは喜ばしいことですが、家庭に於いて、讀物の選擇をなさるにはどんな標準によつたらよいかを申しあげてみませう、内容的にみて

一、子供の發達の段階に適するもの

二、教育の根本方針に合致したもの

學校に於ける各種教育の根本方針に合致したものであつて、教科書の補充となり、標準となつて、子供の生活を統制せしめ、助長せしめ且つ自学自習の精神を養ふものでなければなりません

三、子供の心理に適合したもの

醫學があつて、子供の精神的生活に何等かの障碍があり暗い影を投かけないものであること

四、最適の健康なもの

殊に文字、語法、表現、内容方面のものは健全な人格をもつたものでかりにも神経衰弱的な氣分のあるものであつてはなりません

五、子供に安全的でないもの

子供の美感を鈍麻、紊乱心に投じて悪趣な内容を盛り、その心性を誤つけるもの、女児の髪飾を喚

新學期けんのや

起ぬるむ

つめたかつた水も
日に日にぬるむ
茗荷の世界にも
初夏が來た
さはやかな風に
水は光る(ベン)

一八パーセントは用ひてゐないのです。しかもこの数字の大半は女学生の占めてゐる事実に至つては予く言葉もないことです

▽

これらの子供等が成績が良くないのは想像通りで、優等〇、上位二八・〇、下位四六・〇、劣等一五・〇といふ有様を示してゐます

二〇度以上の近視でも眼鏡をかけてゐる者の間には劣等者が殆んど見受けられないことと對照して女学生の視力には十分考へられなければならぬ事柄です

2、優等組と劣等組との關力

学校によつては一組を成績の良い者、或る組を劣等者ばかりといふやうに分ける所がありますが、この一組と比較してみますと、優等組には視覚、聴覚、觸覚でない生徒が二八パーセントゐるのに、劣等組には眼の使ひ方が五パーセントしかゐないのです、劣等組には近視、聴覚、觸覚が非常に多いことは生徒の智能の他に影力といふものが学業成績に大きな關係をもつてゐる事実を物語るものです

劣等組の生徒の何パーセントかは眼がわるいことのために優等組に入れすにゐる者があるといふことが出來ます

▽

3、學課目と視力との關係

国語、英語、歴史、地理、博物、數科書を主として使ふ学課の成績では遠視の者が特に劣つてゐます、これと反對に、算術、幾何、代数、物理、化学、數科書や用ひない課目では、多少遠視の者の成績が劣る傾向が出てゐます

學童の遠視

以上の結果からみて、特に注意しなければならぬのは、兒童の遠視です、遠視はよく見えるために氣づかぬことが多いのですが、読書などにはすぐ飽きがちですからよく、兒童の生活を注意して観ることです、予め点から見て組に於ける比較から云つても遠視の者は成績が劣る事実を考へていただきたいことを特につけ加へておきます

最近に於ける

眼鏡の調査

學校の成績との關係は

佐藤勉博士の研究發表

學校衛生に關する研究が頻非常に盛んで来たことは既に周知の如くですが、便宜上成績順位をその百分比を先づ拵へてみますと

(一)優等(クラスの一、二番)三一・〇(二)上位(中以上のもの)五一・〇(三)下位(中以下)三一・〇(四)劣等七・〇、(教室はパーセント)となります

▽

これを個々の場合に就いて調べますと次のやうになります

1、眼鏡を用ひないその成績

近視二〇度以上で眼鏡を用ひないなどといふことはちよつと考へられないのですが、実際調べてみますと、二〇度以上の近視者の中

花王石鹸と

柔かい

お化粧下に後リソ髪に

ムーソワータスマ

バニシング

あなたの肌をオヤッと思ふほど、ぼんとに美白に弾力さらせる春です……今がそのチャンスなの……まア一度、あのサラつとお肌に均等して溶けこみ、殺菌効果と皮下滲透力第一の皮膚専門薬養薬ラセランのあの強力な美白化作用で、春のニキビ吹出物を完全に防ぐマスターバニシングを試して御覧なさいませ。きつとビチ〳〵した若肌になつて白粉がとても自然について、しかも崩れませんの。

國産美容料

メヌマ

洗ってサラッと落ちる・純植物性!

ポマード

・イヤに粘らず・キサに光らず
・榮養の至極さ・匂ひの品よさ

純正粘調の特質

よく毛髪にノビますから經濟的!
よく頭皮に滲透ますから能率的
メヌマと類似品をお比べ下さい
成程と納得していたゞけます!

東京・井田京華堂・大阪

國産最優

日光ペン

見本ハ切手十錢封入對岡二四錢貼付御清求乞フ岡山町一六小石川區日光ペン本係

キユーピー マヨネーズ

豐位向上
美味榮養の
サラダ料理を
召上れ

毛織物のセンタクに

資生堂スクッタン

病人婦ケンコ

病人婦い多が者快癒

丸神美

無代呈進

自宅で秘密に治る

子宮が脹つて腰が冷え、下腹が痛めつけられ、月經止まり、下腹部が脹り、白帯、月經不順、妻帯の義へ、血の道、ヒステリーで夫婦仲が悪く、子供の出ない方、この様な病気の方は今スグ美神丸を御用下さい。

(三週間分)十圓八十錢
(一週間分)三圓五十錢

大阪市東區有久寺町横堀
本舗 合資會社 宮内善進堂
電話東(九)五七番

(送料サービス)

御注文の際は必ず本誌名を御書添へ下さい。

進呈

御注文の際は必ず本誌名を御書添へ下さい。

金冠の品名を入れて御注文下さい。

金冠の親切な薬店にて、ここでも扱ひます。

金冠の品切れの際は直接本舗へ御注文下さい。

●夜行列車の疲れ、朝ノーシンのんで頭の調子を恢復する●

是ぞ國産最優良品

明治メリーミルク

メリーミルクは純良な全乳に蔗糖を加へ乳兒の嗜好に適合するやう留意して製造された國産最優良の煉乳であります

母乳代用・賣行品質斯界第一の煉乳

明治製菓株式會社

開花三世相

(150)

村松梢風作
中一彌畫

めとる春 (三)

夢之助は追ひ詰められて上から斬つた

「わツ」

左の肩から、腰にかけて斬り下げられ、遂に其の密通へのめつて突つ伏した。

夢之助もそれを防み兼ねて民次郎に迫らうとした時、民次郎は良盆を取つてメアと投げ付け、素速く座敷から表の雪積へ飛び出した

「おのれツ」

夢之助が追つた。

民次郎は雪根を縫に走り傷ら、身を翻らせてはツと飛んだ。

夢之助も續いて飛び降りた。

民次郎は今戸橋の方へ向つて逃げようとするとコ、迄何時の間にか橋の上には官軍の一隊が屯してゐた。後からは夢之助が追ひ迫つてゐる。

民次郎もウは覺ると立ち留つて一刀引き放さうとする夢之助の手元は、細橋の御加減

今回初めて公に知つてゐる上に、過日「雷」門で數人の者に五六人を斬り倒した物凄い斬れ味をまざまざと見てゐるから民次郎は心に十分怖れを含んでゐる。が必死の場合だからやしも隙を見せない。

双方矢声を掛けすのみで斬り込む隙がなかつた。併し夢之助は勇氣百倍に自信してゐる。僅かの隙を見て

「おツ」

物凄い勢で真向から斬り付けた民次郎は退り傷ら受け留めたが、腰手の力が挫り折れた。一瞬の隙を入れず

「えいツ」

中段を拂つた。

只、真殺な物言がした。

民次郎は刀を捨つた儘ザックリと上體を前へ折まげた處ふと、其の瞳ポクリと腹の処から二つに折れ、下半身が後へ倒れると、上半身も其の上に折り重なつてバタリ倒れてしまつた。帯の上から真二つに斬折りになつたのだつた

「又上、これで何卒御免蒙をお暗らし下さい」

夢之助は倒になる人に云ふやうに云つて床手で仁の字を切んだ後上の官軍の兵士等は、事情は

音樂博物館も建設

先づ科學博物館で陳列公開

昭和二十六百年を記念する文化事業の一として我が國の音樂文化資料の完備せる蒐集はもとより、東亞音樂を中心とした音樂博物館の建設を期するため、曩に東洋音樂研究の權威たる田邊尚雄氏を委員長として小松耕輔、堀内敬三、本田太郎、遠藤宇一郎、田口龍二郎其他二十氏を委員に挙げ音樂博物館建設準備委員會を組織、去る廿七日午後二時より同機のニューグ

一時冤罪で佐原の娘に繋がれてゐた忠臣幸助は新政府になると二列に秘密になり、其の後家業に身を投じて、漁業會社に關係してゐた成功者となつた。幸助は御江を舞に踊つたのだつた。

只儀れを讐つたのは昔日物乞人のお鐘の身の上であつたが、併しお鐘は明治も御々の頃、日本橋繁華街の一隅を組織して海外へ乘り出して一時非常な人氣を博したといふことである。して見ると彼女も天晴り一花咲かした人間と云つて宜からう。(終り)

音樂博物館も建設

先づ科學博物館で陳列公開

昭和二十六百年を記念する文化事業の一として我が國の音樂文化資料の完備せる蒐集はもとより、東亞音樂を中心とした音樂博物館の建設を期するため、曩に東洋音樂研究の權威たる田邊尚雄氏を委員長として小松耕輔、堀内敬三、本田太郎、遠藤宇一郎、田口龍二郎其他二十氏を委員に挙げ音樂博物館建設準備委員會を組織、去る廿七日午後二時より同機のニューグラで第一回會合を開いた。

同會は音樂博物館の建設準備の爲、先づ科學博物館の水野信義氏を中心に上野公園科學博物館の一部を借受けて陳列する事になつてゐる。田辺委員は語る

「諸外國では、小國と雖も音樂博物館又は音樂陳列所の設備のないところはなく音樂秀珍奇な樂器の蒐集を誇つてゐる狀態です。我が國では未だ音樂が社會教育の施設、普及研究の爲の設備が皆無で、音樂は一國の文化を象徴するといふ言葉に惨る樣な人があつても三味線その他日本の新古の樂器の集つた場所もなければ、その標本を適當に説明し得る設備がないので、屢々遺憾な思ひをすることがあります。從て適當によつて音樂研究の重要性を認識に感じましたことは、文部省當局で各種民族を

音樂博物館も建設

先づ科學博物館で陳列公開

昭和二十六百年を記念する文化事業の一として我が國の音樂文化資料の完備せる蒐集はもとより、東亞音樂を中心とした音樂博物館の建設を期するため、曩に東洋音樂研究の權威たる田邊尚雄氏を委員長として小松耕輔、堀内敬三、本田太郎、遠藤宇一郎、田口龍二郎其他二十氏を委員に挙げ音樂博物館建設準備委員會を組織、去る廿七日午後二時より同機のニューグラで第一回會合を開いた。

同會は音樂博物館の建設準備の爲、先づ科學博物館の水野信義氏を中心に上野公園科學博物館の一部を借受けて陳列する事になつてゐる。田辺委員は語る

「諸外國では、小國と雖も音樂博物館又は音樂陳列所の設備のないところはなく音樂秀珍奇な樂器の蒐集を誇つてゐる狀態です。我が國では未だ音樂が社會教育の施設、普及研究の爲の設備が皆無で、音樂は一國の文化を象徴するといふ言葉に惨る樣な人があつても三味線その他日本の新古の樂器の集つた場所もなければ、その標本を適當に説明し得る設備がないので、屢々遺憾な思ひをすることがあります。從て適當によつて音樂研究の重要性を認識に感じましたことは、文部省當局で各種民族を

音樂博物館も建設

先づ科學博物館で陳列公開

昭和二十六百年を記念する文化事業の一として我が國の音樂文化資料の完備せる蒐集はもとより、東亞音樂を中心とした音樂博物館の建設を期するため、曩に東洋音樂研究の權威たる田邊尚雄氏を委員長として小松耕輔、堀内敬三、本田太郎、遠藤宇一郎、田口龍二郎其他二十氏を委員に挙げ音樂博物館建設準備委員會を組織、去る廿七日午後二時より同機のニューグラで第一回會合を開いた。

同會は音樂博物館の建設準備の爲、先づ科學博物館の水野信義氏を中心に上野公園科學博物館の一部を借受けて陳列する事になつてゐる。田辺委員は語る

「諸外國では、小國と雖も音樂博物館又は音樂陳列所の設備のないところはなく音樂秀珍奇な樂器の蒐集を誇つてゐる狀態です。我が國では未だ音樂が社會教育の施設、普及研究の爲の設備が皆無で、音樂は一國の文化を象徴するといふ言葉に惨る樣な人があつても三味線その他日本の新古の樂器の集つた場所もなければ、その標本を適當に説明し得る設備がないので、屢々遺憾な思ひをすることがあります。從て適當によつて音樂研究の重要性を認識に感じましたことは、文部省當局で各種民族を

映畫によつて

日米兩國を提携

RKO重役が強調

わが國の映畫街頭によつて昨夏八月日本アメリカ映畫協會が大破壞の御解を發表、昭和十三、十四年度に於ける約二百本のアメリカ映畫輸入中途に於て閉まれるのではないかと閉係者間で危惧されるに至り、アメリカ映畫會社は日本映畫界の實情調査のため近ドパラマウント社はペーキンス、ワーナーはタン、二十世紀フォックスはグッドマン等の各機關を配人を各社地から、更にRKOでは藝術本社の取締役ベン・W・マックス氏を日本に派して調査の結果「殘條百本の輸入許可」を得たので、更に「今後映畫社による日本とアメリカの提携、親善策の研究」の必要を痛感しその旨夫々米本社へ報告したが右に付カマック氏は左の如く語

「日本の國の映畫街頭によつて昨夏八月日本アメリカ映畫協會が大破壞の御解を發表、昭和十三、十四年度に於ける約二百本のアメリカ映畫輸入中途に於て閉まれるのではないかと閉係者間で危惧されるに至り、アメリカ映畫會社は日本映畫界の實情調査のため近ドパラマウント社はペーキンス、ワーナーはタン、二十世紀フォックスはグッドマン等の各機關を配人を各社地から、更にRKOでは藝術本社の取締役ベン・W・マックス氏を日本に派して調査の結果「殘條百本の輸入許可」を得たので、更に「今後映畫社による日本とアメリカの提携、親善策の研究」の必要を痛感しその旨夫々米本社へ報告したが右に付カマック氏は左の如く語

映畫によつて

日米兩國を提携

RKO重役が強調

わが國の映畫街頭によつて昨夏八月日本アメリカ映畫協會が大破壞の御解を發表、昭和十三、十四年度に於ける約二百本のアメリカ映畫輸入中途に於て閉まれるのではないかと閉係者間で危惧されるに至り、アメリカ映畫會社は日本映畫界の實情調査のため近ドパラマウント社はペーキンス、ワーナーはタン、二十世紀フォックスはグッドマン等の各機關を配人を各社地から、更にRKOでは藝術本社の取締役ベン・W・マックス氏を日本に派して調査の結果「殘條百本の輸入許可」を得たので、更に「今後映畫社による日本とアメリカの提携、親善策の研究」の必要を痛感しその旨夫々米本社へ報告したが右に付カマック氏は左の如く語

映畫の海外宣傳に一頓挫

不燃性フヰルム缺乏

最近映畫による日本文化の海外紹介の急が叫ばれてゐるにも拘らず極用フヰルム(燃で外務省はじめ國際文化振興會、國際觀光局等が來してしまつた。これはアメリカをはじめ海外諸國では學校、會議その他未成年者の映畫を包含して映畫を上映する場合には完全不燃性フヰルム使用の映畫が法律で定められて居り、わが國では此の製作が行はれないので國際性フヰルムを使用してゐる爲め最近折角輸出した映畫が上映を見すキャンセルされた例もあるので關係方面では輸出用に限り適當な方法で不燃性フヰルムの輸入許可を大藏當局に要請する事になつた

二千六百年奉祝樂曲を募集

日本文化中央聯盟では皇紀二千六百年を奉祝するため歌舞音樂各方面の權威者と協力して音樂の計畫を進めてゐたが、今度現代日本音樂の粹華による最適的な樂曲を創定するため「皇紀二千六百年を奉祝し之を記念する樂曲」を一般から懸賞募集することとなつた、内容は

映畫の海外宣傳に一頓挫

不燃性フヰルム缺乏

最近映畫による日本文化の海外紹介の急が叫ばれてゐるにも拘らず極用フヰルム(燃で外務省はじめ國際文化振興會、國際觀光局等が來してしまつた。これはアメリカをはじめ海外諸國では學校、會議その他未成年者の映畫を包含して映畫を上映する場合には完全不燃性フヰルム使用の映畫が法律で定められて居り、わが國では此の製作が行はれないので國際性フヰルムを使用してゐる爲め最近折角輸出した映畫が上映を見すキャンセルされた例もあるので關係方面では輸出用に限り適當な方法で不燃性フヰルムの輸入許可を大藏當局に要請する事になつた

二千六百年奉祝樂曲を募集

日本文化中央聯盟では皇紀二千六百年を奉祝するため歌舞音樂各方面の權威者と協力して音樂の計畫を進めてゐたが、今度現代日本音樂の粹華による最適的な樂曲を創定するため「皇紀二千六百年を奉祝し之を記念する樂曲」を一般から懸賞募集することとなつた、内容は

大盛況を續けた中村扇雀一行

いよ〳〵今晩限り

即後七日間滿の盛況を續けて大好評を博した歌舞の中村扇雀一行の歌舞伎は二番目の「河庄」が呼物になつて連日大入滿員を集めてゐるが愈々今晩限りで打揚げ明十五日出發の富士丸で大阪へ歸るさうだから今晩を始めて「河庄」の盛況を見ることだらう

(寫眞は扇雀の紙屋治兵衛)

今週の映畫

中將姫

十五日から芳乃館

演出は溝口健、鈴木傳明、森雅子、松浦健郎、菅井一郎、浪花千栄子、梅村蓉子、市川男女之助が出演一條綾一天平の時代、今は時めく右大臣藤原豊成を父とする中將姫は天與の美に加へてその優しい心は時の人の注目的であつた。父が二度目の内室左大臣橘諸公の娘照夜の腕を迎へ豊封丸が生れた頃幸福だつた、姫の前途に暗い影がさしはじめた、姫は豊封丸を愛し豊封丸も亦姫を姉の如く慕つてゐた。照夜の腹は我子への愛と姫などの侍女と諮りひ失きものとしようとしたが、楫子と浮舟が味方となつて助け、その後遺言使節

の日に照夜の前の琴で、中將姫が舞を舞ふことをとなつた、照夜の前はこの機會に姫を毒しめようと思つたが、結果は姫は觀音大臣から嘆賞され所からの十萬錢衣をもらつたに反し照夜の前の琴を誰一人褒す

今週の映畫

中將姫

十五日から芳乃館

演出は溝口健、鈴木傳明、森雅子、松浦健郎、菅井一郎、浪花千栄子、梅村蓉子、市川男女之助が出演一條綾一天平の時代、今は時めく右大臣藤原豊成を父とする中將姫は天與の美に加へてその優しい心は時の人の注目的であつた。父が二度目の内室左大臣橘諸公の娘照夜の腕を迎へ豊封丸が生れた頃幸福だつた、姫の前途に暗い影がさしはじめた、姫は豊封丸を愛し豊封丸も亦姫を姉の如く慕つてゐた。照夜の腹は我子への愛と姫などの侍女と諮りひ失きものとしようとしたが、楫子と浮舟が味方となつて助け、その後遺言使節

の日に照夜の前の琴で、中將姫が舞を舞ふことをとなつた、照夜の前はこの機會に姫を毒しめようと思つたが、結果は姫は觀音大臣から嘆賞され所からの十萬錢衣をもらつたに反し照夜の前の琴を誰一人褒す

カナ文字ニュース

▲中支那ノ ワガグンガ、南昌ヲ セメタ トキノ コトデス。ワガグンハ 南昌ノ スグテマヘ、贛江ノ カハギシマデ セメテ キマシタガ、フネガ ミツカラ ナイノデ、ワタル コトガ デキマセン。コマツテ キルト カハノ マンナカニ コハレ カカッタフネガ、一サウ ウカンデ キマシタ。ケレドモ、キシカラ タイヘン ハナレテ キルノデ、ドウスル コトモ デキマセン。コレヲ ミタ ヨギ ヴイタ 三ユウシハ、ゾノ フネヲ ヒイテ キシベニ カヘッテ キマシタ。バンザイ バンザイ』トミカタノ (イタイサンタチハ サケビマシタ。ワガグンノ ケッシタイハ、コノ フネニ トビノッテ カハヲ ワタリ、南昌ノ 一バンノリヲ スルコトガ デキマシタ。

▲鐵道安全週間・十日カラ 十六日マデ 七日

ノ アヒダ、鐵道安全週間ニ ナッテ キマス。ツギノ コトヲヨク マモッテ、マチガヒノ ナイヤウニ イタシマセウ。

○フミキリニ キヲ ツケル コト。

○鐵道センロノ ナカヲ トホラナイコト。

○キシャノ マドカラ、テヤ カホヲ ダサナイコト。

○キシャノ ナカカラ、イロイロナモノヲ ナゲステナイ コト。

カナ文字ニュース

▲中支那ノ ワガグンガ、南昌ヲ セメタ トキノ コトデス。ワガグンハ 南昌ノ スグテマヘ、贛江ノ カハギシマデ セメテ キマシタガ、フネガ ミツカラ ナイノデ、ワタル コトガ デキマセン。コマツテ キルト カハノ マンナカニ コハレ カカッタフネガ、一サウ ウカンデ キマシタ。ケレドモ、キシカラ タイヘン ハナレテ キルノデ、ドウスル コトモ デキマセン。コレヲ ミタ ヨギ ヴイタ 三ユウシハ、ゾノ フネヲ ヒイテ キシベニ カヘッテ キマシタ。バンザイ バンザイ』トミカタノ (イタイサンタチハ サケビマシタ。ワガグンノ ケッシタイハ、コノ フネニ トビノッテ カハヲ ワタリ、南昌ノ 一バンノリヲ スルコトガ デキマシタ。

▲鐵道安全週間・十日カラ 十六日マデ 七日

ノ アヒダ、鐵道安全週間ニ ナッテ キマス。ツギノ コトヲヨク マモッテ、マチガヒノ ナイヤウニ イタシマセウ。

○フミキリニ キヲ ツケル コト。

○キシャノ マドカラ、テヤ カホヲ ダサナイコト。

○キシャノ ナカカラ、イロイロナモノヲ ナゲステナイ コト。

臺日漢詩壇

曾笠洲 魏清德

歩楊堤偶先生江上吟十首

怡 堤 李 金 柯

游人作意尋華勝遠去江頭踏古痕
行樂客人須及早莫敎歸後感黃昏

(以下略)

臺日漢詩壇

曾笠洲 魏清德

歩楊堤偶先生江上吟十首

怡 堤 李 金 柯

游人作意尋華勝遠去江頭踏古痕
行樂客人須及早莫敎歸後感黃昏

(以下略)

商況(十四日)

臺灣正米市場

	前場	中場	後場
東京國債前場	甲、五	二、五	一、九五
	乙	一、九五	一、九五
	一、四	一、〇五	一、〇五
米穀六牛	一、〇四	一、〇五	一、〇五
同五牛	一、〇四	一、〇五	一、〇五
	三七、八〇	三七、八〇	三七、八〇
東京短期前場	寄	寄	寄
大阪短期前場	寄	寄	寄
大阪期米前場	寄	寄	寄
神戸期米前場	寄	寄	寄
大阪期米前場	寄	寄	寄
東京期米前場	寄	寄	寄
東京綿清算前場	寄	寄	寄
東京銀行實株	寄	寄	寄
横濱生絲前場	寄	寄	寄
大阪棉花前場	寄	寄	寄
大阪砂糖現物	寄	寄	寄
大阪砂糖清算前場	寄	寄	寄
大阪砂糖現物	寄	寄	寄
大阪砂糖清算前場	寄	寄	寄
大阪長期前場	寄	寄	寄
東京長期總取組	寄	寄	寄
東京長期前場	寄	寄	寄
大阪短期前場	寄	寄	寄
東京短取組合	寄	寄	寄
東京長期前場	寄	寄	寄
基隆在庫米	寄	寄	寄
高雄在庫米	寄	寄	寄
臺灣正米市場	寄	寄	寄
臺灣正市公定相場	寄	寄	寄

株 東京株式取引所 大阪株式取引所 名古屋株式取引所 札幌株式取引所 神戸株式取引所 廣島株式取引所 京都株式取引所 新潟株式取引所 仲買人會員 電話 本店 支店 出張所 代理店 取次店 信用取引 現物取引 受渡 清算 日歩 保證金 委託 買方 賣方 株數 株名 銘柄 市場 立會 場立 場引 場寄 場後 場前 寄付 引値 高値 安値 終値 前引 前日 本日 比較 増減 出来高 合計 一二株 一株 二株 三株 四株 五株 六株 七株 八株 九株 十株 百株 千株 万株 円 銭 厘 毛 株主 株券 株式 株金 株価 株数 株式会社 合資会社 合名会社 有限会社 資本金 払込 未払込 配当 利益 損失 決算 総会 取締役 監査役 社長 専務 常務 支店長 支配人 代理人 本店 支店 出張所 営業所 工場 倉庫 事務所 電話 番号 住所 東京 大阪 名古屋 札幌 神戸 廣島 京都 新潟 横濱 横須賀 呉 佐世保 舞鶴 小樽 函館 室蘭 釧路 苫小牧 八戸 宇都宮 前橋 高崎 水戸 甲府 長野 松本 金沢 富山 福井 岐阜 静岡 浜松 名古屋 津 四日市 大津 京都 奈良 和歌山 神戸 姫路 尼崎 西宮 芦屋 岡山 倉敷 広島 呉 福山 下関 宇部 小野田 徳山 高松 丸亀 松山 今治 高知 福岡 門司 若松 八幡 小倉 久留米 佐賀 長崎 佐世保 熊本 大分 宮崎 鹿児島 那覇

臺日案內

紙文房具
新學期用品特賣 臺北市榮町一ノ一〇〇 アビヤ文具店
書籍
支那大地圖 臺北市榮町二ノ一 文一書店
樂器
山葉アコーデオン 臺北市榮町 日本樂器支店
醫院
性病科 永吉醫院 臺北市榮町一ノ一 電話二六五〇番
オルガン、ピアノ 臺北市榮町二ノ二 電話四九二番 小林
内地土産
桐田のタンカン 臺北市榮町六丁目一番
レコード
洋樂レコード賣買 臺北市榮町一ノ一 電話一〇〇番
寫眞
光音十六ミリトーキー映寫機 臺北市榮町 電話七〇〇番
食料品
ソグミの粕漬新着 臺北市榮町一ノ一〇五番 石原商會
時計眼鏡
和田はメガネ專門 臺北市榮町一ノ一〇五番
雜件
薄毛ジヤツ村井 臺北市榮町一ノ一〇五番
玄米精乳、牛乳 臺北市榮町一ノ一〇五番
蚊電球一名がやいらず 臺北市榮町一ノ一〇五番
代理 臺北市榮町一ノ一〇五番
冷藏庫の修繕は 臺北市榮町一ノ一〇五番
各種コークスと木炭 臺北市榮町一ノ一〇五番
平戸のかまぼこ 臺北市榮町一ノ一〇五番
平戸の摺味噌 臺北市榮町一ノ一〇五番

机上の芳醇 ドンク 簿帳

武田 安
急性・慢性 淋疾
一筆啓上 頭痛にノー!
ツライ淋病に対スグ 全治水
ルージール
純国産 剤ドミアルーニアフルス (性素色非)
病原体に作用する化学療法剤たるスルフアニールアミド剤の創見が、淋疾治療の驚革的招来し、殊にその内服療法に於て寄與すること頗少ならざるは既に東西幾多の文獻に喧しく高揚せらるゝところなり。ルジールは純国産の純正スルフアニールアミド剤にしてパラアミノベンゼンスルホンアミドなる化學的集成を有し……
①從來淋用せられし色素製剤に反し非色素性なるを以つて皮膚、粘膜並に尿を著色せず。
②内服により注射療法に比肩すべき効を擧げ概ね短時日にて淋菌を滅少し、逐時消滅に導き尿を清澄化し、自覺的苦痛を緩解せしむ。
【用法】一般に一回一―二錠(三十〇・六瓦)を一日三回服用す。
【仮格】錠 五〇(一箱) 一〇〇錠(一箱) 二〇〇錠(一箱) 五〇〇錠(一箱) 一〇〇〇錠(一箱)
店商衛兵長田武 元發設
店舗 兵新西小 社會式株 京東 店理代取關

姙娠 産褥・授乳時に 強力ビタミンB劑 オリザニン (登録商標)
胎兒は母體から必要な榮養素を吸收し成長する故、妊娠時に於てはそのうちでも特に重要なビタミンの消費量が昂まつて來る結果、新鮮な野菜、果物或は力價の高いビタミンB劑……オリザニンの如きものゝ補給は常に心がけて置かねばならない この……
ビタミンBが母體に缺乏すると早産、惡阻、便秘、産褥時に於ける食慾不振、脚氣、榮養障碍等が起る かうした場合の豫防と治療に對して、又一方胎兒の良好な發育、乳汁の分泌等にオリザニンの補給が推奨せられてゐる
—50錠 ¥1.20—
(說明書進呈)
三共 SANKYO
東京・日本橋・室町 三共株式會社
003.A.019

（第二種）（明治卅一年五月九日第三種郵便物認可）　昭和十四年四月十五日（土曜日）　臺灣日日新報　第一万四千三十六號　（一）　A

臺灣日日新報

本日夕刊共十二頁
編輯兼發行人　佐々木八十
臺北市榮町三丁目七番地
臺灣日日新報社
電話（代表）五八〇二番　編輯局　五八〇三番　營業局　五八〇四番
振替口座臺北二〇九番
定價（本島及滿洲國）一箇月金四圓五拾錢・六箇月金廿四圓・一箇年金拾七圓
（日本國內及支那）一箇月金四圓五拾錢・六箇月金廿五圓・一箇年金拾八圓
廣告料金　特等一行十五字詰　壹圓　一等一行十五字詰　五拾錢
社說

官民協力して樟樹を增やせ
合成樟腦とは飽く迄戰へ

りでなく、銅國產輸出品として大に國營を增進し來つたことは夙に知られる通りである。近年に於ける世界のセルロイド工業の伸展は必然的に樟腦の需要に急激なる影響を與へ、しその需要は年に二千万瓩を突破してゐる。このうち我が國が供給する天然樟腦は內地、滿洲合計で六百万瓩に過ぎず、殘餘の三百万瓩合計額は合成樟腦の供給に俟つ外はない。

然るに天然樟腦は漸次減產の趨勢を辿りつゝあることを知らない我が天然樟腦の現狀は將に寒心に堪へないものがある。そもそも合成樟腦の進歩は天然樟腦の生產能力が全世界の需要の增加に伴ひ、僅かに不足を補ふの程度に止まつたに基因するもので、合成樟腦は云はば代用品として大に存在の價値があるのである。世界中の何處に於てにもせよ、現有の資源を以て新たな生產を增强することは大乘的見地からして眞に慶ばしいことには相違ないが、目下激しい合成樟腦の進出は新次世界市場に於て獨歩の地位を有する國產天然樟腦を脅かし現狀では全く對立の形勢にまで進んでしまつた。

二

專賣は先人が世界市場に築いた優良權益を擁護するために、合成樟腦への研究を必要とすることも勿論であるが、我が國天與の天然樟腦の生產擴充を期し以てその地位を鞏固にすることこそ、當面の喫緊事であると云はねばならぬ。製腦事業は專賣開始の先驅的事業であつて、これまで幾多の困難を克服して今日の發展を遂げたものであり、今後と雖も決して容易ならざる事態に遭遇するであらうことは豫想に難くない。しかしながら如何に困難であつても、我が國產樟腦の增產は國防資源の確保に依るものであつて眞に欣ぶべきことであり、これが增產に向つて邁進するの覺悟を必要とするのである。

三

樟腦增產當局に於て最近に至り本島內に於ける樟腦製造業者に對し、或は技術指導を强化し、或は增產獎勵金を交付する等の方法を講じ、官民協力して樟腦增產に努めつゝあるのは眞に欣ぶべきことであるが、これらは現有資源を根本條件とする消極的なもので、更に一歩を進めた積極的方策が切望されるところである。即ち總督府は現有資源を護らんとするとゝもに新たなる樟腦資源の開發に進むべきである。同時に一般民衆も亦國家的見地に立つて本府の施策に協力することが必要である。天然樟腦の增產は將來何處まで發展を遂げるか、もとより知り得べくもない。しかしながら如何に合成樟腦が發展し、如何に天然樟腦の需要が減少しようとも吾等は敢て恐れるところなく、どこ迄も我が國特有の天然樟腦を護り、その維持發展をはかるの覺悟をかたくせねばならぬ。

歐洲の危機深刻

英首相の保障聲明も
政局緩和に役立たぬ

【ロンドン十二日發同盟】チェンバレン英首相は十二日下院において、ギリシヤ、ルーマニア兩國に對する保障を首相が單獨で且つ無條件で決定されたに關する政府聲明の發表を行つたが、右聲明は次の二點を骨子とするものと解せられる

一、獨伊兩國の全面的侵略に對する英國の保障

二、軍備擴張の促進

右聲明の內容は英國の保障が戰略的に見て果してどれだけの實效があるかで英國政府はトルコ政府との間にダーダネルス海峽通過の自由につき諒解を確保し英國艦隊をもつて黑海からルーマニアを援助する方針と見られてゐるが空軍において獨伊兩國に對抗し得る迄の間は英國艦隊の威力をもつてするも何等施す術がないことは既にエチオピア戰爭で試驗濟みたとの見方が有力である、以上の見地から各方面ではソ聯政府を含む英佛蘇大同盟の結成を極力主張してゐるが、英國政府は依然として反對だから先づ英國の支持は望み薄である、尙デンマーク、ユーゴースラヴィア兩國につき英國政府が何等保障を與へない關係上これ等兩國が次の犧牲とならるゝ危險があるが、英國當局者は右兩國の保障は結局歐洲政局の危機緩和には何等貢獻しなかつたといふのが各方面の一致した見解である

國民總服役制は
滿洲獨自の新例

日、滿不可分愈よ强化

【新京十二日發本社特電】滿洲國兵制の根本的改正に關する調査研究の爲め設けられた兵制調查委員會は三月二日以來新京に於て會合を重ねて調査研究の結果、國民總服役制は國民全體に對する國民總服役制度であり、光榮ある國防の重責に全國民男子が絞權的に擔當し得る道を開いたものであるが、但し現在の滿洲國の實情に鑑みその實施が公役徴收の實施に當つて隣邦の人民を公役に向け得るかの點には尙研究の餘地が殘されて居るものと言へよう、兵役、公役を通じて總ての點に於て日滿兩國が各種の點で共通的な特殊關係にあることは言ふまでもない、滿洲國が

內臺貿易（第一四半期實績）

肥料移入は激減

綿布、絹織等も減る

重要品別調べ

昭和十四年第一四半期に於ける台灣對內地貿易のうち移入の部は戰時の如く八千二百十一萬五千圓にして前年同期に比し二百七十七萬六千圓の減少を示したに止るがこの減少の多數は肥料の減少に基因すると雖も肥料は一萬二千四百二十四萬六千圓の減少を示したに止るが之を臺灣側の輸出額に見ると移入額の減少は僅かに一千萬圓に過ぎず輸出額は一億一千萬圓に比し一千萬圓の減少を示したに過ぎない。即ち臺灣側の輸出額は殆ど減少を示さなかつたに拘らず內地側の輸出額は一千萬圓の減少に止まつたに拘らず內地側の輸出額は一千萬圓の減少に止まつたに拘らず內地側の輸出額は一千萬圓の減少に止ま

南方文化大躍進號

臺灣書籍株式會社創立一週年記念

新發賣！

三省堂
編輯所編纂
入學から卒業まで一冊
て間に合ふ最初の英語
辭典茲に完成す！

本辭典は徹頭徹尾新しい企圖を
以て貫て他書に試みられたこと
のない斬新なる編纂法を採り、
多數學者が協力苦心の編纂に成
る決定版である。

◆基本語句に對しては明快なる
用例例文を豐富に添へ學生をし
てその使用法に徹底せしめん事
を期した。

◆從來の辭書の譯語本位を覆し
て譯語のみではその眞義不明の
憾ある場合には、懇切なる解說
を與へ眞の理解を助長せしめる
やうに努めた。

◆隨所に辭麗なる插圖を滿載
し、之によつて學生の頭腦に物
の眞相を明確に印象せん事を期
した。

◆充實した和英辭典を添附し、
和英英和兩者の緊密な共用に基
づく完全な學習の道を開かん事
を期した。

◆別冊附錄　英和和英小辭典は
本書の獨創であり、之によつて
中等學校英語界多年の懸案たる
「一冊で入學から卒業迄」の理
想的辭典が實現された。

附錄
別冊
和英辭典
英和小辭典

クラウン判並二段　總頁數一、〇〇四・別冊一〇〇頁・函入
本冊二、〇〇頁・別冊一〇〇頁・函入ゴム綴
特價二、五〇（定價四・二五）
【內容見本進呈】

東京神田
有斐閣
賣捌店
北原町　杉山書店
中西町　淺田書店
本町　浩然堂書店

商事法判例研究

法學博士　烏賀陽然良　監修

本書發刊の目的及內容の概略に付ては昨年發刊のものと同樣であつて、京大商法研究會の同人二十一氏の共同勞作である。即ち昭和十二年度に於ける大審院民事部の判例中、從來の判例並に學說等の重要な商事判例八十四件を取扱ひ、之が判例批評に一般を參照せしめ、且つ判例の理論的根據を闡明せんと共に、從來の判例並に學說等を綜合的に研究せしめ、「年次的共同研究」と稱すべく、學徒・法曹・實務家に一般學生にとつて正に座右必備の書である。

京都帝國大學內
商法研究會
新刊
總頁數　五〇三
定價四円三十錢
送料　四十七錢

【昭和十二年度】
（第一卷）
鳥賀陽然良　田中耕太郎　松波仁一郎　松本正一　大隅健一郎　千野陽一　小野木常　中川一夫　大橋光雄　於保不二雄　納富義光　八木弘　吉田一男　（第二卷）　國藏豊彥　澤田壽吉　本田利明
【昭和十三年度】
（第一卷）
鳥賀陽然良　田中耕太郎　松波仁一郎　松本正一　大隅健一郎　千野陽一　小野木常　中川一夫　村橋正武　大橋光雄　於保不二雄　納富義光　八木弘　吉田一男　（第二卷）　國藏豊彥　澤田壽吉　本田利明　（五十音順）

商法研究會
新刊
（第一卷）　總頁數　七〇〇　定價四円五〇錢　送料　四十錢
（第二卷）　總頁數　六一〇　定價四円八〇錢　送料　四十七錢

東京市神田區錦町一丁目五五番地　振替東京一三五五番　東京商大商業學校教授　吉田良三著

商業簿記提要

五十版　菊判四二〇頁　定價三五〇錢　送料一〇錢

商業簿記の決定版

本邦簿記會計界の權威吉田博士が近代簿記學の組織的理論的及技術的に記述した決定版！

本書は複式簿記の理論を充分に會得せしめると同時に記帳技術の實際に於ても、理論と技術の有機的關係に充分に注意を拂ひ且つ叙述や本島明晰なる點苦心した。故に本書の一行一頁と雖も讀者の得る處極めて大きく又各章の終りに練習問題を附して說明の補足たらしめ同時に讀者理解のペースメーターとなした。

會計實務に携る人の必讀の書である。

新事務必携

上野陽一著

菊判　一、〇〇二頁

これはありふれた日用便覽ではない。我國能率界の權威上野先生が、實務と人の爲に必要な一切の事柄を能率的に説いた事務要領であり事務百科である。

これ一册あれば事務百般即ち直接、間接、整理、計算、統計、庶務、會計、事務用紙、印刷、發送、事務組織等一切の凡ゆる事が簡明且つ適切に解説されてゐる。

事務の執り方、事務用紙の書き方、事務の改善、事務組織等への具體的方法が簡明且つ適切に解説されてゐる。

最新コンサイス英和辭典

石川林四郎編

携帶洋裝上製　七九四頁　一・〇六〇

新コンサイス和英辭典

石川林四郎編

携帶革裝　九七二頁　二・〇八〇

コンサイス英和と共に全國にその實價過ぎ和英辭典である。一語一句適當を缺し遺憾なきカレント・イングリッシュを用ひ、一語の發音の表記は發音相當されたもの。英米の新聞雜誌・讀書の參照に不可缺の英和である。

三省堂編輯所編
增訂明解英和辭典

携帶洋裝上製　七九四頁　一・〇六〇

三省堂編輯所編
學生英和辭典

クラウン判上製　五八〇頁　一・七〇

英語は基礎が大切だ。この基礎をしつかりと把握せしめるべく本書に譯語の選擇は勿論、用例を豐富にその語の意味と用法を明示し且つ英法を説明してゐる。中學二三年生に女學生向き。

三省堂編輯所編
增訂明解英和辭典

携帶革裝　九七二頁　二・〇八〇

女學生間に絶大の愛顧を得てゐる初級向携帶用英和。型は便利なコンサイスしかも活字は大きく、發音はフォネティックサインを施し、說明を簡然優しく分り易くした。做くまで引き良い、すつきりとした英和辭典である。

東京市神田區錦町一丁目五五番地　振替東京三一五五番　三省堂

金約款論

大阪商大助敎授　實方正雄著

菊判總布上製　總頁數　七一〇　定價四円五〇錢　送料　四十錢

【大阪商科大學「研究叢書」第八冊】　諸國の貨幣制度が極度に擾亂された時代にあつて、金約款による貸借價値の擁護手段は、歐米諸國では國內取引でさへ、ごく一般にして廣く行はれて來た。然るに我國では未だ嘗て國際的の公私取引に關して一部の人々の注目を惹いたに過ぎず、この法律と經濟道德との深刻なる金約款問題は一切これを今後益々其の重大性を加へることであらう。著者は數年來此の廣く且つ困難なる問題の研究に從事して其の豐かなる成果を集成發表せらるゝや以來、大藏當局者の分析と沿革を概觀したる後、國內並び國際取引上の兩範疇に亘り、金約款をめぐる法理上並びに實際上の諸問題を論じ、進んで我國の內外の立法例を檢討し、其の經濟的效果を批判し、之に從つて廣く最近迄の內外の學說・判例及び立法例を比較檢討し、其の經濟的效果の評價への鋭い批判と相俟つて諸多の問題點に對し確固たる法律的結論を下さる。

貨幣價値論序說

岡橋保著　菊判　二三〇頁　送一〇〇　定一、二〇〇

新金融理論

中谷貢著　菊判　四〇〇頁　送一〇〇　定一、二〇〇

貿易理論の研究

松井清著　菊判　二〇〇頁　送一〇〇　定一、二〇〇

日本經濟革新の大綱

田邊忠男著　菊判　三八〇頁　送一〇〇　定一、二〇〇

統制經濟と景氣變動

資本主義經濟變化論　武村忠雄著　菊判　四七二頁　送一〇〇　定一、二〇〇

高野山領莊園の研究

江頭恒治著　菊判　四〇〇頁　送一〇〇　定一、二〇〇

蠶絲業經濟の研究

平岡謙之助著　菊判　八〇〇頁　送一〇〇　定二、〇〇〇

社會問題と社會政策

河津暹著　菊判　四〇〇頁　送一〇〇　定一、二〇〇

日本兵農史論

小野武夫著　菊判　四〇〇頁　送一〇〇　定一、二〇〇

近世租稅思想史

島泰彥著　菊判　四〇〇頁　送一〇〇　定一、二〇〇

地方債概論

奥田孝一著　菊判　三〇〇頁　送一〇〇　定一、二〇〇

米國稅制發達史

野津高次郎著　菊判　六八〇頁　送一〇〇　定二、〇〇〇

財政學序說

經濟學博士　大畑文七著

菊判總布上製　總頁數　六一〇　定價四円八〇錢　送料　四十七錢

著者は先づ財政學の研究方法を論じ、次に過去より現代に至る各時代の財政的現象の特性を明にしたる後、歷史的に立つ現實の資本主義經濟組織の下に於て、各種の財政現象を果してつゐるかを檢討的に論究し、國家と企業、企業と個人、個人と國家の夫々が、相互の經濟生活を如何に支配し、又如何なる程度の國家干渉が行はれつゝあるかを、動態的に考察し、之によつて、國家經濟に於ける財政の地位を明にしたる上、現實の資本主義經濟組織の下に於て、各種の財政現象を果してつゐるかを檢討的に論究し、國家と企業、企業と個人、個人と國家の夫々が、相互の經濟生活を如何に支配し、又如何なる程度の國家干渉が行はれつゝあるかを、動態的に考察し、之によつて、國家經濟に於ける財政の地位を明にしたる後、歷史的に立つ

南風の歌 (89)

（第十四回）

加藤武雄作

富田千秋畫

「観世音（ロ）駅くのだ。幸子がどんな風にしてるか、近代が本當に幸子に會つたんなら――私は近代に訊き度いのだ。」

「先憎、只今、近代は留守でございます。何う遣によつて、男の胃にふさはやうにして歩いてゐるといふ話でございます」

「何処にゐるか、近代はそれを訊かなかつたのか？」

「まるで知らん顔をして去つて了つたので呼びとめる事も出來なかつたんださうで御座います」

「男と緒に歩いてゐるといふのは、それは本當か」

「近代の跟を尋ねてゐるのでございません。はじめ野澤やや無いかと思つたさうですが、矢張、野澤ぢやや無かつたさうで御座います。何だかひどくにやけた不良らしい感じの男だつたといふ話です」

「……」

「跟の子は跟になるとひどいますかね。矢張、世跟と同じ事、あの娘

「あたたには幸子々々と幸子の事ばかり考へていらつしやる。近代はどうなつても構はないので御座いますか？幸子は跟は娘なんちやつさいませんか？」

「それは勿ろ」

「近代の出發の跟子、あなたのお目にはつきませんか？」

跟子は、そろ〳〵跟會みをはじめ、そろ〳〵声を昇立てはじめた

「近代がどうしたといふのだ？」

「あの子は、すつかり変つてしまひました。あの娘は、すつかり沈んでしまつて――出發では、御跟もろく〳〵喋べないので御座いました」

「うむ」

「近代は、此間も私に申しましたお父様は幸子さんの事ばかり考へていらつしやるけど、幸子さんはお父様の娘だんやや無いか知らつて」

「馬鹿な！」

「近代がそう跟るのはあたり前です。私にしても、跟はやうやうあ考へくやつて下さいまし」

「……」

「近代にはあなたの跟ちやも無いんでございますか？」

「近代について、私にどーしろと云ふのだ？」

「野澤にあなたが一言跟れてやつて下さいさへ、野澤は先生先生だと云つてゐるさうで御座いました」

「野澤はさう云つてゐるのか」

「あの人も迷ひが覚めたんでございます。一時は、幸子にすつかり心奪られてしまつてゐたやうで御座いますが――。それにあの人には、仕事があります。大事な研究があります。心を建て直して、真面目に研究を続けなければならないと云ふ気になつたやうで御座います」

「さうか」

野澤は矢張、そんな気

抱擁ものでございますと

「跟子、幸子はお前にだつて他人ぢや無いぢらう」

「勿体ない事でございます。幸子は他人ぢやございません。――ぢや、私からおう方かひ致しますが、跟はあなたにとつて何なのでございます」

「……」

「ねえ、近代の事だつて、少しは無いかと思ふ時がございます。何しろ跟子と来たら、仙町も跟もなならない、なんでございましたらね」

「つまらん事を云ふな」

「でも、何だかそんな気がしてならないのでございます」

「……」

「ねえ、近代の事だつて、少しは考へてやつて下さいまし」

「……」

「近代にはあなたの跟ちやも無いんでございますか？」

「近代について、私にどーしろと云ふのだ？」

「野澤にあなたが一言跟れてやつて下さいさへ、野澤は先生先生だと云つてゐるさうで御座います」

「野澤はさう云つてゐるのか」

「あの人も迷ひが覚めたんでございます。一時は、幸子にすつかり心奪られてしまつてゐたやうで御座いますが――。それにあの人には、仕事があります。大事な研究があります。心を建て直して、真面目に研究を続けなければならないと云ふ気になつたやうで御座います」

「さうか」

野澤は矢張、そんな気

ユダヤ人に土地を開放

比島政府が發表

（下）

本社マニラ特電員　深田實

比島政府が審議した問題であり、この問題に關し米國政府は比島政府に對し米國人に土地を開放する様勧告した。その結果比島政府は漸く比島政府の勧告に應じ米國人の比島入國を許可することに決定した。其後比島政府が本問題の解決に協力する意思ありや否や又右實施に參加する意思ありや否やを調べさせた。比島政府はこれに對し會議參加を申込んだが、比島政府より官吏代表を派遣するに支障があつたのでケソン大統領は米國代表が比島代表を兼ねる事を國務會議に提案した。同時にケソン大統領は國務會議に對し比島政府は現在の處置に於て起草されつつある移民法に依る制限を受けるのみにて他に言及せる事なく從つてユダヤ人難民を入國せしめる意思ある事を通告した。其後比島政府は本問題の解決に協力する意思ありや否や又右實施に參加する意思ありや否やを調べさせた。比島政府はこれに對し會議參加を申込んだが、比島政府より官吏代表を派遣するに支障があつたのでケソン大統領は米國代表が比島代表を兼ねる事を國務會議に提案した。同時にケソン大統領は國務會議に對し比島政府は現在の處置に於て起草されつつある移民法に依る制限を受けるのみにて他に言及せる事なく從つてユダヤ人難民を入國せしめる意思ある事を通告した。それ以後比島入國は米國政府省からその間隙に關聯して國務會議に國際會議の開催された旨通告された。其後比島政府が

帝都の花形を選つて
皇軍慰問團出發
軍官民の見送り盛ん

【彰化電話】敬業國民學校（校長田中千代吉）では、同校出身の現役軍人、傷痍軍人、戰死者遺族、應召軍人の家族を招待して、十二日午後一時から同校講堂に於て、感謝會を開催した、當日は、校長の挨拶、來賓の祝辭、軍人遺族の答辭、校歌合唱、君が代齊唱、萬歲三唱、記念撮影、茶菓の饗應等があつて、午後三時頃散會した

【彰化電話】彰化郡下の各街庄では、今回の支那事變に際し、擧國一致の精神を發揮して、擧げて軍事後援に努めつゝあるが、今回更に、各街庄毎に、出征軍人遺家族慰問團を組織して、慰問の實を擧げることゝなつた、慰問團は、各街庄長、各街庄協議會員、各街庄内の有志、各學校長、各學校職員、各青年團長、各婦人會長、各國防婦人會長、各在鄉軍人分會長、各消防組長、各保甲聯合會長、各部落會長、各産業組合長、各金融組合長、各公學校後援會長、各公學校職員、各公學校生徒代表者、各公學校女生徒代表者、各公學校兒童代表者、各公學校兒童父兄代表者、各公學校兒童母姉

齒磨ライオン

生活必需品としての ライオン齒磨

齒磨の目的は、口腔を清掃して、齲齒、齒槽膿漏及び其他の口腔疾患を豫防すると共に、消化器官系統の罹病、延いては全身病を防止する事に在ります。從つて此目的を實現せしめる爲には、齒磨として次の如き條件を必要とします。

一、顯微鏡試驗によれば、齒磨の粒子は非常に細かで、然も粒子が平均したるものたること。
一、齒磨の硬度は、齒の表面の硬度より低くなければならぬ。
一、ムシ齒の原因となる細菌の發育力や活動力を失はしめ、且粒子の一つ一つが無數の細菌、腐敗醱酵物を吸着除去するものたること。
一、口中酸を中和するものたること。
一、ムシ齒や齒槽膿漏の原因をなす齒垢や齒石の沈着を防止するものたること。
一、齒齦及び唾液腺に適度の刺戟を與へて、齒齦の抵抗力を強くし、唾液の分泌を促して、自淨作用をなすものたること。

所で、我ライオン齒磨は嚴密なる科學的實驗に據つても、右の諸條件を悉く具備することが證明せられました。

茲に於てライオン齒磨は保健衛生の上から觀ても、體位向上の上から觀ても、必要缺く可からざるものたる事が社會一般に確認せられた次第であります。

ライオン齒磨本舗
東京・大阪・名古屋

天皇陛下には 靖國神社臨時大祭に行幸 廿五日御親拝遊ばさる

【東京十四日發同盟】

天皇陛下には護國の英靈一萬三百九十柱を合祀して行はれる靖國神社臨時大祭に際し二十五日午前十時宮城御出門同神社へ行幸あらせられる旨十四日仰出された

門海軍、陸軍の内各を執行し大日本の十四日間を二十七日間を突破して前戸に著いたものである、ラクソン船長と語る

この小さいヨットで遠洋を乘切つた事はヒリップピンでは我々が初めてである、乘組員は便船でヒリップに歸るが、私はヨットに引續いてニューヨークに向ひます

滿支市長一行 大阪視察

【大阪十四日發同盟】東京大都市觀光團一行二十八名は十四日午後二時半大阪市役所に入つたが、十一時大阪市役所に於て阪間市長を正式訪問した、滿、蒙、支四國國旗の下に晴れやかな歡迎を受け、一行はそれより國產奬勵所、中部防衛司令部を順次訪ふた後花やかしい大阪城内大講堂の歡迎午餐會に出席した、午後は陸軍病院に白衣の勇士を慰問後に大阪市内見物後新大阪ホテルの市長歡迎會に臨み來たが、その後はノタリクタリと翌二日目も

ロスアンゼルスへ 北米大神宮を御造營 朝野名士連の奉讃で

【東京十四日發同盟】北米ロスアンゼルスに在住する二十五年間の長期に亘る米國側のため我國體ならびに我國民の道義心を高揚し國體觀念の涵養に資する爲め同地に大神宮を御造營することとなり昨日來なり昨夏御鎭座の名士に對し奉贊方を懇請してゐたが愈々準備完了したので來る二十四日擧行丸で渡米、六月早々直ちに御造營に着手することになつた、この御造營の費用は在米同胞及び滿蒙の有志より醵出されるといふ感激ぶりといふ

月給六十圓以上には 所得税を取立てか 大藏省で着々調査

【東京十四日發同盟】月額の俸給一萬圓以上に對して課稅されてゐるがこれを八百圓以上に改正すべしと云ふのである、若しこれが實施されると現給六十圓也の獨身サラリーマンも扶養者が無いと ボーナスを年二十數圓（ば所得稅を課せられるが

でサラリーマンは殆んどが所得稅課稅線に動員される事となる、而もこの方針は大藏當局でも略ぼ現支給の色を見せて居るので來年度に斷行される稅制改革には實現されるものと見られる訳である

【東京十四日發同盟】月給の俸給一萬圓以上に對して課稅されてゐるがこれを八百圓以上に改正すべしと云ふのである、若しこれが實施されると現給六十圓也の獨身サラリーマンも扶養者が無いと ボーナスを年二十數圓（ば所得稅を課せられるが

バスラ、テヘラン間を そよかぜ一氣に翔破

豫定の日程を變更し一日短縮

【東京十四日發同盟】十四日カルカッタよりバスラに向け出發を開けてゐるとよみ號の大谷飛行代表より外務省結田亞細亞局長宛電報を以て十五日以後の寄港日豫定を變更し十四日午後四時十五分バスラ着、テヘラン着は同地方時間十五日午前一時日本時間で午後四時半頃となら、伊機の來訪 無期延期

【ローマ十二日發同盟】イタリー

【東京十四日發同盟】ハワイ島同一郡布哇同胞會は彼で奇襲機購買資金として醵出した七万餘円を陸海軍慰問金一万圓を十三日出發の新國產飛行機四機に託し皇國に送付した

布哇同胞が 母國へ獻金

【ホノルル十二日發同盟】ハワイ島同一郡布哇同胞會は彼で奇襲機購買資金として醵出した七万餘円を陸海軍慰問金一万圓を十三日出發の新國產飛行機四機に託し皇國に送付した

獨逸が海軍演習 スペイン近海に於て

【ベルリン十二日發同盟】ドイツ政府は愈々一ヶ月に亘りスペイン近海において軍事上最大演習を行するに決定、十一日この演習開始の命令を發した、右演習にはド

イツチエコスロバキア獨逸編入後初めての海軍大演習であるが參加、來る十八日所屬艦船多數が

來る五月一日から 全國で健康週間 三つのスローガンを掲げ

【東京十四日發同盟】厚生省では來る五月一日から八日までを全國一齊に展開される保健運動期間は五月一日から八日まで全國一齊に展開される保健運動期間は五月一日から八日まで全國一齊に展開

マニラから ヨットで神戸へ 比島人としては最初

【神戸十四日發同盟】昨うらかな十四日朝神戸港に滑ぐマニラからニ本マストの軽快なヨットが入港した、このヨットは在ニューヨーク外合計十名の比島人が乘組んで三

テ氏所有のリクアハ號（五十七トン、長さ五十八呎）で、船長ジャン・ピー・ラクソン（28）外乘組員七名、ボーイ一名、セバロ・オラピュタイ（23）の比島人の外合計十名の比島人が乘組んで三

伊機の來訪 無期延期

【ローマ十二日發同盟】イタリー

有力紙スタンパ社の飛行機は來る十五日朝發ローマを出發、東京に向け發定で着々準備を進めてゐるが、十二日に至り俄に出發を無期延期するに決定した

安藤軍司令官 臺南州の慰問團に感謝電報

【臺南電話】臺南州内務部長を團長とする臺南州の南支派遣慰問團は十四日午後六時臺南州知事官舍に歸着、直ちに軍司令官より左の如き感謝の電報が臺南州知事宛寄せられた

蠟山教授に對して 依願免官の發令

【東京十四日發同盟】蠟山政道氏に對する不滿から休職を提出中であつた東大教授蠟山政道氏に對し十日正式依願免官の發令があつた

閻錫山の母と子 成都に監禁さる 閻は山西の洞窟内に

【北京發本社特電】閻錫山の母と子は一切遮斷して厳重監視に附せられ嚴命を發した

想像の戰ゲーム

明帝、由谷の出來如何が興味
慶立、問題は慶の投手起用

明治—帝大

明治生徒の練習試合は先日の雨に敗れてゐる、此の日大に敗かてゐる、此の日大に敗かが勝つてゐるここで昨秋に於ける新人由谷の活躍に大に敗れ